

Daily Trading Plan

Potensi Menguat

Market Review

Pergerakan IHSG



Market Date	IHSG	16 June 2020		
Close	4,986.45	Value (Rp Triliun)	8.52	
Change (point)	170.12	Volume (Miliar Lbr)	9.62	
Persen (%)	3.41%	Rupiah vs US\$ (closed)	14,068	
Average PER (x)	11.9	LQ.45 (%)	4.89	
Foreign Trade in JCI (Rp.Miliar)		Buy	Sell	+/-
Net Foreign	1,668	2,270	(602)	

Global Indices	Last	Chg	%
Dow Jones	26,290.00	526.8	2.00%
Nasdaq	9,896.00	169.80	1.72%
FTSE	6,243.00	178.10	2.85%
DAX	12,316.00	404.30	3.28%
CAC 40	4,953.00	136.70	2.76%
Hangseeng	24,344.00	567.10	2.33%
Nikkei 255	22,582.00	1,051.30	4.66%
Strait Times	2,666.00	52.97	1.99%

Yield Indo Sun 10Y	7.4413	(0.0307)	-0.41%
Yield US 10Y	0.7560	0.0540	7.14%
VIX	33.67	(0.7300)	-2.17%
Como Indx	136.27	1.4900	1.09%
EIDO	18.89	0.60	3.18%

Commodities	Cash Ask	+/-	%
Nickel (\$/ton)	13,027.50	190.00	1.46%
Tin (\$/ton)	16,815.00	(37.50)	-0.22%
Gold (\$/ton)	1,735.40	1.60	0.09%
CPO (RM/ton)	2,396.00	66.00	2.75%
Oil NYMEX (\$/barrel)	37.72	0.54	1.43%
Coal NEWC (\$/ton)	52.85	(0.75)	-1.42%

Sumber: bloomberg, iqplus

- Euphoria dari lonjakan Dow Jones pada perdagangan sebelumnya, hal tersebut berikan sentimen positif untuk mayoritas bursa Asia dan bursa Indonesia. Pada perdagangan selasa IHSG ditutup lonjak capai 170,12 poin menuju 4.986 seiring aksi beli investor lokal. Total transaksi perdagangan relatif ramai senilai Rp8,01 triliun termasuk *crossing* BBCA @28.546 senilai Rp161 miliar, CARE @229 sejumlah Rp115 miliar. Total nilai transaksi investor asing catatkan jual bersih senilai Rp602 miliar.
- Emiten Top Transaksi Value : BBRI, TLKM, BBNI, BBCA, PGAS, BMRI, BBTN, PTBA, ASII, MNCN.
- Emiten Top Transaksi Volume : PGAS, BBRI, KREN, PURA, BBTN, PWON, TLKM ENVY, MNCN, ASRI.
- Emiten Top Buy Value Foreign : BBCA, BBRI, TLKM, TOWR, ASII, BMRI, UNVR, INDF, MNCN, BBNI.
- Emiten Top Sell Value Foreign : BBCA, TLKM, BBRI, BMRI, ASII, UNVR, TOWR, MNCN, BBNI, GGRM.
- Emiten Lose %: UNVR, TOWR
- Emiten Top % : PGAS, INCO, BBNI, AKRA, JPFA, BBTN, ANTM, BBRI, LPPF, TKIM.
- Teknikal rebound yang jadi pada sepanjang perdagangan selasa kemarin, dimana mayoritas bursa Asia bergerak positif. Kabar positif dari bursa AS, dimana The Fed akan membeli surat utang individu guna mendorong pertumbuhan ekonomi melalui micro ekonomi. Kabar tersebut mengalahkan sentimen negatif dari gelombang ke dua dari Beijing yang kabarnya virus korona kembali infeksi beberapa orang disana.
- Dow Jones semalam sempat dibuka lonjak capai 821,7 poin, namun berangsur melemah tipis 526,8 poin menuju 26.290. Investor memanfaatkan rilis data penjualan ritel AS. Pengumuman penjual ritel AS ditengah pandemi wabah korona yang berhasil mendorong konsumsi masyarakat AS. Selain itu Pemerintah AS telah merealisasi aksi beli surat utang individu guna mendorong aktifitas ekonomi AS.
- Euphoria dari lonjakan bursa AS semalam mendorong pelaku pasar Uni Eropa mengakumulasi aksi beli akibatnya mayoritas bursa Uni Eropa berakhir lonjak diatas 2%.
- Harga minyak sepanjang perdagangan kemarin sempat catatkan lonjakan hingga 3% yang berakhir menuju US\$37,72/barrel setelah dilaporkan bulanan dari Badan Energi International memproyeksikan akan adanya kenaikan permintaan.

Outlook Market Today

- Sudut teknikal IHSG antara lain: Proyeksi IHSG 2020 : 4150 – 6.600 *Moving Linear Regression* JCI bergerak kisaran 4.000 – 6.350. Bollinger band (BB) JCI indeks potensi ke upBB 6.216 dilevel, sedangkan LowerBB 4.150. Berdasarkan pivot IHSG maka Support II : 4.765 Support I : 4.875 sedangkan Resistance I : 5.040 dan Resistance II: 5.100
- Ex Date Cash Dividen : INPP Rp. 4,5 & WSKT Rp. 3,4 ;
- Data Covid 19 Di Indonesia hari ini terkonfirmasi tambah sebesar 1.106 kasus menjadi 40.400 kasus, jumlah dirawat menjadi 21,973 orang, yang meninggal tambah 33 orang menjadi 2,231 orang dan jumlah yang sembuh tambah 580 pasien sebesar 15,703 orang.
- Seluruh fraksi partai di DPR menyetujui kerangka ekonomi makro dan pokok-pokok kebijakan fiskal 2021 (KEM PPKF 2021). erangka ekonomi makro dalam tersebut bisa dilanjutkan untuk dibahas dalam tahap berikutnya, sebelum nantinya dibacakan Presiden Jokowi dalam Nota Keuangan pada Agustus mendatang pemerintah mematok pertumbuhan ekonomi pada tahun depan mencapai 4,5-5,5 persen. Sementara nilai tukar rupiah dipatok Rp 14.900 hingga Rp 15.300 per dolar AS. KEM PPKF 2021 disusun mengacu pada arah pembangunan yang tertuang dalam Rancangan Pembangunan Jangka Menengah Nasional (RPJMN 2020-2024) yang telah ditetapkan melalui Peraturan Pemerintah (PP) Nomor 18 tahun 2020. indikator ekonomi makro yang digunakan sebagai dasar penyusunan RAPBN 2021 adalah sebagai berikut: Pertumbuhan ekonomi: 4,5-5,5 persen; Inflasi: 2,0-4,0 persen; Tingkat suku bunga SBN 10 tahun: 6,67-9,56 persen; Nilai tukar Rupiah: Rp 14.900-Rp15.300 per dollar AS; Harga minyak mentah Indonesia: 40-50 dollar AS per barrel; Lifting minyak bumi: 677-737 ribu barrel per hari; Lifting gas bumi :1 juta-1,17 juta barrel setara minyak per hari.
- Bursa Jepang dibuka koreksi sehat atau turun tipis pasca lonjakan padan perdagangan sebelumnya loncat hingga 5%. Bank Sentral Jepang mengumumkan suku bunga defisit 0,1% atau tetap pada level sebelumnya dan selain itu BoJ pun akan melakukan stimulus untuk mendorong pertumbuhan ekonomi.
- Pada perdagangan selasa kemarin, IHSG mengekor dengan mayoritas bursa eksternal dimulai dari Dow Jones hingga menjalar ke bursa Asia pada umumnya. Pada perdagangan hari ini, IHSG pun potensi rally seiring deras sentimen positif mendorong pelaku pasar investor kembali mengakumulasi aksi beli. Sinyal positif berasal dari harga komoditas yang menunjukkan pemulihan atau peluang permintaan tambah dimulai dari harga spot CPO, nickel, minyak mentah. Sedangkan untuk emiten pun sebagian telah mengumumkan RUPS salah satu keputusan pengesahan laporan keuangan maupun rencana penggunaan kinerja lapke khususnya laba diharapkan bisakan dividen. Pengumuman dividen pun menjadi menarik seiring investor menilai *yield rate*. Dengan mempertimbangkan sinyal tersebut IHSG potensi rally kisaran 4.870-5.100 atau menguji level psikologis 5.000 atau masih ada ruang ke level 5.100. Lonjakan bursa Indonesia perlu diwaspadai dengan aksi ambil untuk guna merealisasi keuntungan.
- Bow: PWON, BSDE, BBTN, BBNI, BMRI, TLKM, ISAT, EXCL, ICBP, INDF

NEWS EMITEN

SRTG – Akan Minta Izin Buy Back Pada RUPSLB

PT Saratoga investama sedaya Tbk akan meminta izin dalam RUPSLB untuk melakukan buy back saham dengan nominal Rp120 miliar. Pembelian kembali saham akan dilakukan setelah perseroan memperoleh persetujuan dari rapat umum pemegang saham luar biasa (RUPSLB) yang akan di adakan pada 17 Juni 2020 sampai dengan rapat umum pemegang saham tahunan perseroan selanjutnya yang akan di adakan paling lambat 30 Juni 2021. Biaya yang akan disiapkan untuk buy back itu sebesar Rp120 miliar untuk membeli sekitar 30 juta lembar saham atau setara 1,105 persen dari modal disetor. (Sumber: Emitennews.com) PER: -0,31x

TBMS – Akan Bagi Dividen US\$0,00260/saham

PT Tembaga Mulia Semanan bagikan dividen tunai sebesar USD 0,00260 per saham per saham pada 13 Juli 2020. mengumumkan, Setiap 1 (Satu) saham akan mendapatkan dividen tunai sebesar USD0,00260 per saham. Pembagian Dividen Tunai akan dilakukan dalam mata uang Rupiah dengan mengacu kurs tengah Bank Indonesia pada Recording Date 23 Juni 2020 Adapun jadwal pembagian dividen tersebut sebagai berikut: Cum Dividen di Pasar Reguler & Pasar Negosiasi 19 Juni 2020 Cum Dividen di Pasar Tunai 23 Juni 2020 Pencatatan (Recording Date) 23 Juni 2020 (Sumber: Emitennews.com) PER: 8,92x

UNTR – Akan Bagi Dividen Rp805/saham

PT United Tracktors Tbk (UNTR) bagikan dividen tunai menjadi sebesar Rp805 per saham saham pada 3 Juli 2020. mengumumkan, Setiap 1 (Satu) saham akan mendapatkan dividen tunai sebesar Rp805 per saham. Adapun jadwal pembagian dividen tersebut sebagai berikut: Cum Dividen di Pasar Reguler & Pasar Negosiasi 19 Juni 2020 Cum Dividen di Pasar Tunai 23 Juni 2020 Pencatatan (Recording Date) 23 Juni 2020 Pembayaran Dividen Tunai 3 Juli 2020 (Sumber: Emitennews.com) PER: 8,68x

ANTM – Akan Bagi Dividen Rp2,82/saham

PT Aneka Tambang Tbk bagikan dividen tunai menjadi sebesar Rp2,82 per saham saham pada 15 Juli 2020. mengumumkan, Setiap 1 (Satu) saham akan mendapatkan dividen tunai sebesar Rp2,82 per saham. Adapun jadwal pembagian dividen tersebut sebagai berikut: Cum Dividen di Pasar Reguler & Pasar Negosiasi 19 Juni 2020 Cum Dividen di Pasar Tunai 23 Juni 2020 Pencatatan (Recording Date) 23 Juni 2020 (Sumber: Emitennews.com) PER: 74,96x

PALM – Bukukan Rugi Bersih K1-2020 Senilai Rp10 Miliar

PT Provident Agro Tbk mencatat kinerja cukup apik sehingga membukukan laba sebesar Rp10,14 miliar hingga periode 31 Maret 2020, laba ini membaik setelah pada kuartal I-2019 perseroan membukukan rugi Rp19,41 miliar. pendapatan meningkat 23,15 persen menjadi Rp59,98 miliar dibandingkan pendapatan Rp48,71 miliar tahun sebelumnya dan beban pokok penjualan turun menjadi Rp39,43 miliar dari Rp40,73 miliar. Namun perseroan mampu memangkas beban pokok pendapatan 3,17 persen menjadi Rp39,43 miliar dari Rp40,72 miliar, sehingga Laba bruto naik 157,44 persen menjadi Rp20,55 miliar dibandingkan laba bruto Rp7,98 miliar tahun sebelumnya. (Sumber: Emitennews.com) PER: -17,82x

WIKI – Telah Realisasi Buy Back Senilai Rp917,5 Juta.

PT Wijaya Karya (Persero) Tbk (WIKI) mengumumkan, hingga batas akhir pelaksanaan pembelian kembali (buyback) saham, perseroan hanya mengeksekusi sebanyak 1,1 juta lembar dengan harga Rp834,14 per unit saham atau setara dengan Rp917,55 juta. Wijaya Karya (WIKI) telah melaksanakan Program Pembelian Kembali Saham (buy back) yang dilakukan secara bertahap selama kurun 13 Maret-13 Juni 2020. Jumlah saham yang dibeli kembali selama periode buyback sebanyak 1,1 juta lembar dengan harga perolehan rata-rata senilai Rp834,14 per saham. (Sumber: Emitennews.com) PER : 6,03x

BELL – Akan Bagi Dividen Rp2,5/saham

Hasil pemegang saham menyetujui dividen per saham senilai Rp214 yang di dalamnya termasuk dividen interim senilai Rp57 per saham atau berjumlah Rp2,31 triliun yang telah dibayarkan pada 30 Oktober 2019, sehingga sisanya sebesar Rp157 per saham akan dibayarkan pada 10 Juli 2020. Sebesar Rp13,04 triliun dari laba bersih 2019 dibukukan sebagai laba ditahan. RUPSLB BELL juga menyetujui perubahan/pemecahan nilai nominal per saham Perseroan (stock split), sehingga selanjutnya merubah ketentuan pasal 4 ayat 1 dan ayat 2 Anggaran Dasar Perseroan, serta menetapkan perubahan pasal 3 berkaitan dengan penyesuaian kegiatan usaha penunjang. (Sumber: Emitennews.com) PER: 47,58x

ASII – Akan Bagi Dividen Rp214/saham

Hasil Rapat Umum Pemegang Saham Tahunan (RUPST) PT Astra International Tbk menyetujui pembagian dividen tunai dengan total Rp8,66 triliun atau setara Rp214 per saham yang berasal dari laba bersih 2019 sebesar Rp21,71 triliun. pemegang saham menyetujui dividen per saham senilai Rp214 yang di dalamnya termasuk dividen interim senilai Rp57 per saham atau berjumlah Rp2,31 triliun yang telah dibayarkan pada 30 Oktober 2019, sehingga sisanya sebesar Rp157 per saham akan dibayarkan pada 10 Juli 2020. Sebesar Rp13,04 triliun dari laba bersih 2019 dibukukan sebagai laba ditahan. (Sumber: Finance.detik.com) PER : 10,39x

SILU – Bukukan Laba K1-2020 Senilai Rp16,19 Miliar

Kuartal I-2020 Perusahaan pengelola rumah sakit yang merupakan anak usaha Lippo Group PT Siloam Hospitals Internasional Tbk hingga kuartal I – 2020 mencatat lonjakan laba menjadi Rp16,19 miliar atau 386,48 persen dari laba Rp3,33 miliar di periode sama tahun sebelumnya. pendapatan naik 9,67 persen menjadi Rp1,88 triliun pada kuartal I-2020 dari Rp1,71 triliun pada periode yang sama tahun sebelumnya. Beban pokok pendapatan perusahaan yang Komisaris Utamanya Adalah John Riady itu juga naik 8,62 persen jadi Rp1,24 triliun dari Rp1,14 triliun dan laba bruto naik 11,74 persen menjadi Rp628,94 miliar dari laba bruto Rp562,38 miliar tahun sebelumnya. (Sumber: Emitennews.com) PER : -24,95x

<p>Rekomendasi Saham Berdasarkan teknikal Harian</p> <p>BBNI Closed price : 4.200 Buy Kisaran : 4.150-4.225 Support : 4.000 Target 1 Jual : 4.400 Target 2 Jual : 4.600</p> <p>BBRI Closed price : 2.900 Buy Kisaran : 2.850-2.925 Support : 2.800 Target 1 Jual : 3.100 Target 2 Jual : 3.200</p> <p>BMRI Closed price : 4.720 Buy Kisaran : 4.700-4.730 Support : 4.600 Target 1 Jual : 4.900 Target 2 Jual : 5.000</p> <p>DISCLAIMER</p>	<p>ICBP Closed price : 8.700 Buy Kisaran : 8.600-8.725 Support : 8.500 Target 1 Jual : 8.900 Target 2 Jual : 9.000</p> <p>BSDE Closed price: 760 Buy Kisaran : 740-760 Support : 720 Target 1 Jual : 800 Target 2 Jual : 830</p> <p>TLKM Closed price : 3.090 Buy Kisaran : 3.050-3.100 Support : 2.950 Target 1 Jual : 3.150 Target 2 Jual : 3.250</p> <p>DISCLAIMER</p>
---	---

OJK - SP 23/DHMS/OJK/III/2020
PERUBAHAN JAM PERDAGANGAN DI BURSA EFEK

Sehubungan dengan Surat Keputusan Direksi PT Bursa Efek Indonesia Nomor: Kep-00031/BEI/03-2020 perihal Perubahan Waktu Perdagangan atas Transaksi Bursa, maka Bursa melakukan penyesuaian jam perdagangan efek

Jam Perdagangan Derivatif - Kontrak Berjangka

Senin s.d Jumat

Sesi I 09:00:00 - 11:30:00 Waktu JATS

Sesi II 13:30:00 - 15:15:00 Waktu JATS

Untuk seri kontrak yang jatuh tempo, maka perdagangannya akan berakhir pada sesi II pukul 15:00:00 waktu JATS.

Jam Perdagangan Derivatif - Kontrak Opsi

Senin s.d Jumat

Sesi I 09:30:00 - 11:30:00 Waktu JOTS

Sesi II 13:30:00 - 15:00:00 Waktu JOTS

Untuk seri kontrak yang jatuh tempo, maka perdagangannya akan berakhir pada sesi II pukul 15:00:00 waktu JOTS.

Jam Perdagangan Efek Bersifat Utang dan Sukuk melalui FITS

Senin s.d Jumat

Sesi I 09:30:00 - 11:30:00 Waktu FITS

Sesi II 13:30:00 - 15:00:00 Waktu FITS

Jam Perdagangan Surat Utang Negara melalui Sistem ETP

Senin s.d Jumat

Pukul 09:00:00 - 15:00:00 Waktu Sistem ETP

SUN diperdagangkan melalui Sistem Electronic Trading Platform (ETP)

Pelaporan Transaksi Efek melalui Sistem Penerima Laporan Transaksi Efek (PLTE)

Senin s.d Jumat

Pukul 09:30:00 - 15:30:00 Waktu Sistem PLTE

Table A1. Summary of World Output 1/
(Annual percent change)

	Average	2012	2013	2014	2015	2016	2017	2018	2019	Projections	
	2002-11									2020	2021
World	4.1	3.5	3.5	3.6	3.5	3.4	3.9	3.6	2.9	-3.0	5.8
Advanced Economies	1.7	1.2	1.4	2.1	2.3	1.7	2.5	2.2	1.7	-6.1	4.5
United States	1.8	2.2	1.8	2.5	2.9	1.6	2.4	2.9	2.3	-5.9	4.7
Euro Area	1.1	-0.9	-0.2	1.4	2.1	1.9	2.5	1.9	1.2	-7.5	4.7
Japan	0.6	1.5	2.0	0.4	1.2	0.5	2.2	0.3	0.7	-5.2	3.0
Other Advanced Economies 2/	2.9	2.0	2.4	2.9	2.1	2.2	2.8	2.3	1.6	-5.2	4.4
Emerging Market and Developing Economies	6.5	5.3	5.1	4.7	4.3	4.6	4.8	4.5	3.7	-1.0	6.6
Regional Groups											
Emerging and Developing Asia	8.6	7.0	6.9	6.8	6.8	6.8	6.7	6.3	5.5	1.0	8.5
Emerging and Developing Europe	4.8	3.0	3.1	1.9	0.9	1.8	4.0	3.2	2.1	-5.2	4.2
Latin America and the Caribbean	3.6	2.9	2.9	1.3	0.3	-0.6	1.3	1.1	0.1	-5.2	3.4
Middle East and Central Asia	5.6	4.9	3.0	3.1	2.6	5.0	2.3	1.8	1.2	-2.8	4.0
Sub-Saharan Africa	5.9	4.7	5.2	5.1	3.2	1.4	3.0	3.3	3.1	-1.6	4.1
Analytical Groups											
By Source of Export Earnings											
Fuel	5.7	5.0	2.6	2.2	0.4	2.2	0.9	0.8	0.0	-4.4	3.9
Nonfuel	6.7	5.4	5.7	5.3	5.2	5.2	5.7	5.3	4.4	-0.4	7.1
Of Which, Primary Products	4.6	2.5	4.1	2.2	3.0	1.8	2.8	1.9	1.1	-3.5	4.6
By External Financing Source											
Net Debtor Economies	5.3	4.4	4.7	4.5	4.2	4.1	4.8	4.5	3.5	-1.4	5.7
Net Debtor Economies by Debt-Servicing Experience											
Economies with Arrears and/or Rescheduling during 2014-18	4.5	1.5	3.0	1.8	0.6	2.8	3.1	3.9	3.8	-1.3	3.0
Other Groups											
European Union 3/	1.5	-0.7	0.0	1.7	2.5	2.2	2.9	2.3	1.7	-7.1	4.8
Low-Income Developing Countries	6.4	4.7	6.0	6.1	4.6	3.8	4.8	5.1	5.1	0.4	5.6
Middle East and North Africa	5.3	4.8	2.5	2.7	2.4	5.5	1.7	1.0	0.3	-3.3	4.2
Memorandum											
Median Growth Rate											
Advanced Economies	2.1	1.0	1.3	2.5	2.3	2.2	3.0	2.7	1.9	-6.7	5.0
Emerging Market and Developing Economies	4.7	4.2	4.0	3.8	3.3	3.3	3.7	3.5	3.0	-2.7	4.3
Low-Income Developing Countries	5.3	5.1	5.1	5.0	3.9	4.2	4.5	4.0	4.7	0.4	4.3
Output per Capita 4/											
Advanced Economies	1.1	0.7	0.9	1.6	1.8	1.2	2.1	1.8	1.3	-6.5	4.1
Emerging Market and Developing Economies	4.8	3.6	3.6	3.2	2.8	3.1	3.3	3.2	2.3	-2.4	5.3
Low-Income Developing Countries	3.8	1.8	3.6	3.8	2.1	1.4	2.5	2.8	2.8	-1.8	3.3
World Growth Rate Based on Market Exchange Rates	2.7	2.5	2.6	2.8	2.8	2.6	3.3	3.1	2.4	-4.2	5.4
Value of World Output (billions of US dollars)											
At Market Exchange Rates	53,885	74,769	76,958	79,035	74,785	75,958	80,633	85,611	87,156	83,003	89,707
At Purchasing Power Parities	75,089	100,155	105,368	111,066	115,999	121,090	128,047	135,762	142,006	138,352	149,128

Sumber : International Monetary Fund (World Economic Outlook, April 2020)

Global economic recession is on the card

Real GDP, 2020 forecast

% chg, saar

	1Q	2Q	3Q	4Q	4Q/4Q
Global	-12.0	-1.2	19.1	4.3	0.5
Global ex. China	-5.8	-13.7	18.1	4.0	-0.4
Developed	-7.5	-16.0	21.9	3.8	-0.8
US	-4.0	-14.0	8.0	4.0	-1.9
Euro area	-15.0	-22.0	45.0	3.5	-0.1
Japan	-3.0	-1.0	5.0	3.5	1.1
UK	-10.0	-30.0	50.0	2.5	-0.8
Emerging	-18.8	21.4	14.9	5.0	2.5
EM Asia	-26.0	35.4	17.5	5.8	4.1
China	-40.8	57.4	23.9	5.5	5.1
Others	-0.8	-2.0	6.5	6.2	2.4
Latin America	-1.2	-11.6	8.4	2.6	-0.8
EMEA EM	-2.1	-13.1	9.0	3.8	-1.0

Source: J.P. Morgan



James Bullard, President of FED St. Louis, predicted on May 23 that **U.S. unemployment rate may hit 30% in Q2-2020 because of shutdowns, coupled with an unprecedented 50% drop in US GDP** (worse than every prior wars and than the Great Depression).
Source: Bloomberg interview

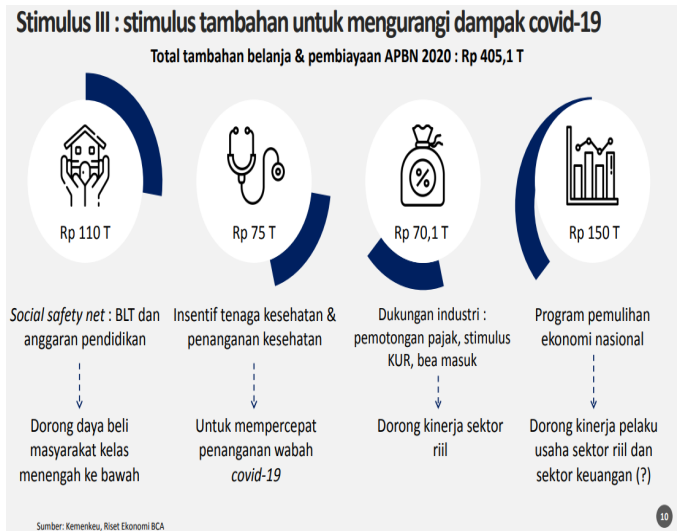

Sumber: Indonesia macroeconomic update, Kemenkeu

DISCLAIMER

The Information contained here was gathered from sources deemed reliable, however, no claim is made by **PT ANUGERAH SEKURITAS INDONESIA** as to its accuracy or content. This does not contain specific recommendations to **BUY or SELL** at particular price or times, nor should any of the example presented be deemed as . There is a risk of loss in trading stocks and you should carefully consider your financial position before making any trades. Stocks trading carries significant risk and you can lose some, all or even more than you investment.

Research Division

Rio

rio@anugerahsekuritas.co.id

rioanalyst1@gmail.com

PT. Anugerah Sekuritas Indonesia

Head Office

Komp. Ruko Cempaka Mas Blok M no. 1-3

Jl. Letjen Suprpto - Cempaka Putih

Jakarta 10640 - Indonesia

Ph. +62.21.42800433 // Fax. +62.21.42800432

E-mail : anugerah@indo.net.id

Patal Senayan

Rukan Patal Senayan Blok F - 23

Jl. Tentara Pelajar - Patal Senayan

Jakarta 12210

Ph. +62.21.5794 4309 Fax. +62.21.57944309

Surabaya

Raya Darmo Square

Business Centre Building Kav. R - 7

Jl. Raya Darmo no. 54 - 56

Surabaya 60264

Ph. +62.31.5610187 Fax. +62.31.5610185

Kota

Jl. Roa Malaka II (Orpa) no. 7

Jakarta 11230

Ph. +62.21.69831501-503 Fax. +62.21.69831505

Malang

Jl. Soekarno - Hatta, Ruko MP no. 48

Malang

Ph. +62.341.409625

Yogyakarta

Jl. Gayam no. 37

Yogyakarta 55225

Ph. +62.274.553807 Fax. +62.274.549401

Surabaya

Ruko Shop House Blok C No.3

Jl. Pemuda No.33-37

Surabaya (60271)

Ph. +62.31.5316841, Fax. +62.31.5468522

Kebon Jeruk

Park Kebon Jeruk Blok D 2 No.12-15

Jl. Meruya Ilir No.88 – Kembangan

Jakarta 11620

Ph.+62.21.30061576 Fax +62.21.30061515
